

6 geheimen om je Doodle klitvrij te houden



Stukje voorkennis

Doodles zijn leuke, lieve, anti-allergene honden met een geweldig karakter!

Wapperend met hun lange manen op het strand lijkt het gehele plaatje compleet: aaibaar, zacht karakter versus aaibare, zachte vacht. Hoe langer hoe mooier lijkt het summum te zijn, maar een lange, mooie vacht is niet altijd even praktisch om te onderhouden.

Om de vacht klitvrij, gezond, glanzend en aaibaar te kunnen houden zijn er enkele dingen die elk Doodlebaasje moet weten over de vachtstructuur, het verharen en de haargroei cyclus van het haar en over wat klitten zijn, hoe ze ontstaan, hoe je ze kunt verwijderen, maar vooral kunt voorkomen.

In dit E-book leer je daar alles over, zodat je samen met je Doodle een heerlijk, klitvrij en voor beiden comfortabel leven kunt leiden.

Mengvacht

Een Australian Labradoodle is een kruising, bestaande uit meerdere rassen met verschillende vachtsoorten (van links naar rechts):

- Labrador: kortharige, glanzende, waterafstotende stugge vacht, met een wollige, zachte weersbestendige ondervacht: komt voor in de kleuren: zwart, leverkleur en geel
- Poedel: langharige krullende wolvacht, waarvan de ondervacht dezelfde structuur en lengte heeft (de zogenaamde "enkele" vacht)
- Amerikaanse Cocker Spaniel: gecombineerde (combi van zowel kort als lang haar) zachte, glanzende vacht met dichte, waterafstotende ondervacht: komt voor in diverse kleuren, ook meerkleurig, zij het minder gevarieerd dan de Engelse Cocker Spaniel
- Engelse Cocker Spaniel: gladde, zijdeachtige gecombineerde vacht met ondervacht idem als de Amerikaanse Cocker Spaniel. Lijken op elkaar, maar verschillen qua bouw en haardracht. Komt voor in diverse kleuren, ook meerkleurig.
- Ierse Water Spaniel: Langharige, vettige, stugge, waterafstotende krulvacht met idem ondervacht. Komt enkel voor in leverkleur
- Curly Coated Retriever: korte, stevige kroeskrullige waterafstotende vacht met idem ondervacht: komt voor in de kleuren zwart en leverkleur
- Soft Coated Wheaten Terrier: zachte, zijdeachtige lange, golvende tot licht krullende vacht met idem ondervacht: komt voor in licht tarwekleurig tot goudachtig rood



Ongeacht welke rassen er momenteel nog gebruikt worden tijdens de fok en welke niet, deze vachten zitten allemaal in de stamboom en genen van elke Australian Doodle. De gewone Labradoodle heeft als voorouders alleen de Poedel en de Labrador.

Verharing

Niet alleen verschillen de kleuren en vachtstructuren van de voorouders van de Australian Labradoodle, ook de verharingscyclus verschilt per ras.

- Labrador Retriever: verhaart 2 x per jaar
- Poedel: heeft een continu verharende (Mozaïek verharing) vacht, waarvan de losse haren zich door de bovenzacht heen weven i.p.v. op de grond te vallen
- Amerikaanse Cocker Spaniel: verhaart 3 x per jaar
- Engelse Cocker Spaniel: verhaart 3 x per jaar
- Ierse Water Spaniel: heeft een continu verharende vacht, waarvan de losse haren zich door de bovenzacht heen weven i.p.v. op de grond te vallen
- Curly Coated Retriever: verhaart 2 x per jaar
- Soft Coated Wheaten Terrier: heeft een continu verharende vacht, waarvan de losse haren zich door de bovenzacht heen weven i.p.v. op de grond te vallen

Ondervacht

Hoewel er vaak gezegd wordt dat een labradoodle geen ondervacht heeft, hebben beide soorten Doodles deze wel degelijk. Net als hun voorouders de Poedel, Ierse Waterspaniel en Soft Coated Wheaten terrier hebben de Australian Labradoodles een zogenaamde “enkele” vacht. Deze is zo genoemd, omdat ze wel degelijk, net als de andere voorouders een ondervacht hebben, maar deze heeft zich zodanig ontwikkeld dat het net zo lang is en dezelfde structuur heeft aangenomen als de dekvacht. Omdat er geen onderscheid te zien is wordt de vacht “enkel” genoemd

Elk hondenras (met uitzondering van de naakthonden) heeft een bovenzacht (dekvacht) en een ondervacht (bijvacht) als bescherming tegen weersinvloeden, onderkoeling en verbranding. De vachten zijn zodanig gefokt dat elk ras de taak waarvoor het gefokt is optimaal kon uitvoeren. In het geval van de Poedel, Curly Coated Retriever, Labrador Retriever en de Ierse Waterspaniel: het opzoeken en apporteren van waterwild, waarbij de ondervacht zodanig “ontworpen” werd dat de hond langdurig nat kon zijn, zonder last te krijgen van onderkoelingsverschijnselen.

Bij kortharige tot halflangharige rassen met een uitwolvacht (zoals de Labrador Retriever, Golden Retriever, Herder, Pyrenese Berghond) of plukvacht (zoals de meeste terriër soorten) is de zachte ondervacht duidelijk te onderscheiden van de vaak stuggere dekvacht. Daarom worden deze vachten “dubbele vachten” genoemd. Tijdens de 2-jaarlijkse uitwolbeurt is het de zachte ondervacht die loslaat en uit de vacht verwijderd wordt om plaats te maken voor een nieuwe, beschermende laag ondervacht (zomer en wintervacht). Als een plukhond, zoals een Terriër om de 3 maanden van vacht wisselt, wordt door de hondentrimmer de losse, stugge bovenzacht geplukt om ruimte te maken voor de zachtere ondervacht.

Omdat Labradoodles een enkele vacht hebben, is de ondervacht net zo lang en voelt deze hetzelfde aan als de bovenzacht. Alle zijdeachtige, langharige rassen en krulharige rassen hebben een enkele vacht. Voorbeelden zijn: de Maltheser, Yorkshire Terrier, Coton de Tulear, Amerikaanse Waterspaniel, Barbet, Bedlington Terrier, Kerry Blue Terrier, Pumi en de Silky Terrier.

De benaming “enkele vacht” geeft echter zoveel misverstanden, dat veel fokkers, hondentrimmers en Doodle eigenaren de misleidende mening aangedaan zijn dat Doodles geen ondervacht hebben, wat het beeld van de hoeveelheid benodigd vachtonderhoud behoorlijk beïnvloedt.

Van links naar rechts: Maltheser, Yorkshire Terrier, Barbet, Pumi, Kerry Blue Terrier



Vachtonderhoud

Inzicht in de vachtstructuur en de verharingscyclus van de voorouder rassen geeft een helderder beeld van het benodigde vachtonderhoud.

Elk ras heeft zijn eigen specifieke vachtonderhoud nodig om gezond, schoon en klitvrij te blijven.

- Labrador Retriever: 2 x per jaar uitwollen om de losse onderwol te verwijderen en verharen tegen te gaan
- Poedel: wekelijks borstelen **plus** elke 2 maanden knippen om ervoor te zorgen dat de vacht niet te lang wordt, handelbaar, klitvrij, glanzend en gezond blijft.
- Amerikaanse Cocker Spaniel: wekelijks borstelen **plus** 3 x per jaar plukken en effileren om de losse vacht te verwijderen, onderwol uit te dunnen en het model te kunnen bewaren **plus** de vacht handelbaar, klitvrij, glanzend en gezond te houden
- Engelse Cocker Spaniel: idem
- Ierse Water Spaniel: wekelijks borstelen **plus** regelmatig knippen om ervoor te zorgen dat de vacht niet te lang wordt, handelbaar, klitvrij, glanzend en gezond blijft. Dit ras zwemt veel en houdt zichzelf op deze wijze schoon, terwijl de natuurlijke vetlaag van de vacht behouden blijft.
- Curly Coated Retriever: wordt weinig aan gedaan om de vacht zo origineel mogelijk te houden en de natuurlijke vetlaag (die als bescherming werkt tegen weersomstandigheden) te behouden.
- Soft Coated Wheaten Terrier: wekelijks borstelen **plus** elke 2 maanden knippen om ervoor te zorgen dat de vacht niet te lang wordt, handelbaar, klitvrij, glanzend en gezond blijft.

Het kruisen van al deze rassen heeft de Australian Doodle een mengvacht meegegeven, die niet eenduidig te behandelen of te trimmen is.

De Hollandse Labradoodle heeft veelal zoveel poedelinvloeden meegekregen dat ook deze vachten zeer onderhoudsgevoelig te noemen zijn

Doodle vachtstructuren

Een Australian Doodle vacht kan variëren van (van links naar rechts): fleecce (van sluijk, naar golvend tot gewafelde vacht), curly fleecce (dikke, iets krullender vacht) tot wool (dikke, droge krulvacht met of zonder veel pluis: poedelvacht) met alle mengvormen daartussenin, afhankelijk van welke genen het meest tot uiting komen in de desbetreffende pup.



Zo komt het veelvuldig voor dat een Australian Doodle weliswaar een wavy vacht heeft, maar dat de ondervacht zo dik is, dat de vacht toch nog moeilijk te onderhouden is, of dat een vrijwel gemakkelijk te onderhouden curly vacht zoveel zachte ondervacht heeft dat het geheel een pluizig aanzien krijgt en extra klitgevoelig is

Vanwege de mengvacht is een Australian Labradoodle (die ik voor de rest van de tekstbehandeling gelijk trek aan de Hollandse Labradoodle, beide "Doodles" genoemd) een van de meest onderhoudsgevoelige honden ter wereld. Een goede kennis van en inzicht in de vachtstructuur en hoe deze te behandelen is dan ook van levensbelang om je Doodle de juiste vachtverzorging te kunnen geven en een klitvrij, comfortabel leven te kunnen bieden.

Haargroeicyclus

Haar is een levend organisme, dat groeit en sterft om plaats te maken voor nieuw haar. Alle honden verhareen, zij het dat bepaalde rassen opvallender verhareen dan andere.

De ene groep verhaart zoals eerder aangegeven van oorsprong slechts 2 keer per jaar en blijft op die manier beschermd tegen de kou of de schadelijke UV straling. De andere groep wisselt 3 keer per jaar van vacht en de laatste groep verhaart, net als de mens continu, maar onopvallend, omdat de lange, losse haren zich door de bovenzacht heen weven.

Een Doodle verhaart continu, maar omdat Doodles langharige honden zijn is de haargroeicyclus van elke haar afzonderlijk erg lang. Een Doodle zal daarom nooit een bos haar verliezen, maar altijd slechts een paar haren, zodat de vacht zo min mogelijk geschaad wordt en haar beschermingsfunctie niet verliest.

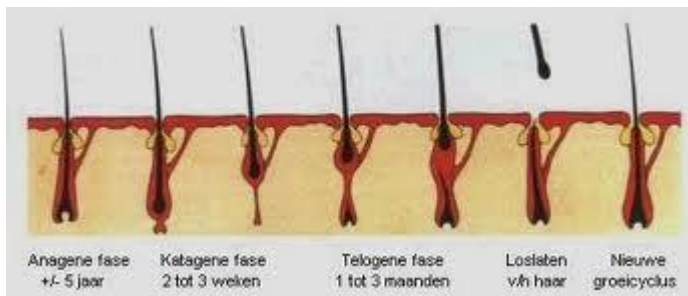

Klitten

Omdat een Doodle continu haren verliest is regelmatig borstelen van essentieel belang om te voorkomen dat de dode haren, die zich door de bovenzacht heen weven klitten gaan vormen. Laat je deze dode haren zitten, dan ontstaan er haarophopingen die in elkaar draaien en zo klitten vormen die kunnen doorontwikkelen tot viltplekken.

Als je een hondenhaar onder de microscoop legt, zul je zien dat deze uit schubben bestaat. Hoe droger en poreuzer het haar is, des te verder de schubben uit elkaar staan. Zo ver zelfs dat ze weerhaakjes vormen.

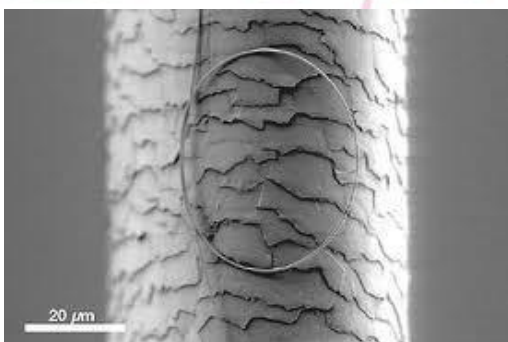

Bij druk, wrijving of beweging grijpen de weerhaakjes in elkaar, waardoor een opeenhoping van haar ontstaat. Dat is het begin van een klit.

Een klit die niet verwijderd of uitgeborsteld wordt zal zich bij herhaalde druk, beweging of wrijving ontwikkelen tot een viltplek. Hoe dikker de viltplek, des te minder talg het haar kan voeden, waardoor het droger en droger wordt en uiteindelijk afsterft. Zo ontstaan matten vilt die zich dicht op de huid nestelen en bij verwaarlozing een steeds groter deel van het lichaam zullen bedekken.

Deze viltplekken zijn vaak vanaf de buitenkant niet te zien, omdat de vacht eroverheen valt. Hoe langer de vacht van je Doodle is, des te groter de kans is dat er viltplekken op de huid zitten.

Gevaar van klitten

Daar waar de viltplekken zitten, wordt de huid verstikt en kan het niet ademen. Dit kan leiden tot vervelende huidproblemen, jeuk, allergieën, irritaties, beperktheid in beweging, benauwdheid en parasitaire problemen. Voor de Doodle zelf voelt dit als een benauwend nauw harnas om het lijf dat hem belet te ademen en te bewegen. Omdat het haar niet meer gevoed kan worden door de huidvetten, sterft het af, waardoor het des te poreuzer wordt en extra vuil aantrekt. Doordat het transpiratievocht zich ophoopt in de vacht zal de vacht een nare geur gaan verspreiden. Ook kunnen er smetplekken en andere irritaties ontstaan, omdat de huid onder de warmte en het gewicht van het vilt steeds zachter, dunner en kwetsbaarder wordt en gemakkelijker parasieten zal aantrekken.

Niet alleen zal de vacht er dof gaan uitzien en gaan ruiken, je Doodle zal geheid minder levenslust en bewegingsdrang vertonen. Dit wil geen enkel baasje haar hond moedwillig aandoen.

Scheren

Als een vacht zodanig vervilt is dat er geen doorkomen meer aan is, is het voor het welzijn van de Doodle het beste om de vacht totaal te verwijderen. In de meeste gevallen zal een hondentrimmer kaal scheren als de enige optie zien.

Dit lijkt een gemakkelijke "way out", maar kaalscheren heeft vele nadelen:

1. Om onder het vilt door te komen is een extra korte scheerkop nodig, vaak een 3 mm of soms zelfs een 1,5 mm scheerkop
2. Het gevolg van het scheren met zo'n korte kop is dat de vacht totaal gemillimeterd wordt
3. Dit laat je Doodle van zijn meest nadelige kant zien, waarbij het totale skelet zichtbaar wordt, wat hem een armoedig aanzien geeft
4. Doordat de vacht zo kort geschoren wordt, verliest deze zijn beschermfunctie, waardoor de huid letterlijk en figuurlijk wordt blootgesteld aan regen, wind, kou en warmte en daarmee onderhevig wordt aan onderkoeling en verbranding. De huid is extra gevoelig voor geuren, stoffen en andere prikkels, waardoor allergieën gemakkelijker ontstaan en raakt sneller beschadigd bij het rennen door takken, rollen op de grond, vechten of spelen met andere honden.
5. Omdat de viltlaag volledig van het lichaam afgestroopt moet worden, moet de trimster duwen tegen de vacht, waarbij er gemene, schrijnende snijwondjes in de huid kunnen ontstaan.
6. Een hond die er "afwijkend" uitziet zal sneller aangevallen worden door andere honden
7. De kans is groot dat je Doodle zich zelf ook erg ongemakkelijk zal voelen en de eerstkomende dagen stiller, rustiger en minder levenslustig zal zijn dan voor het trimmen.

Beter is het natuurlijk gewoon om kaal scheren te voorkomen. Daar worden je Doodle en jij veel gelukkiger van.



Gebrek aan kennis

Vaak is onwil echter geen oorzaak van deze onheil.

Gebrek aan kennis zorgt ervoor dat veel Doodles niet de verzorging krijgen die ze nodig hebben. De meeste fokkers zijn geen hondentrimmers en kijken "anders" tegen vachten aan.

Veel nieuwbakken Doodlebaasjes hebben vanwege hun allergie nooit eerder een hond gehad en daardoor nooit eerder met vachtverzorging te maken gehad. Of ze hebben wel een hond gehad, maar met een totaal andere vachtsoort en bijbehorende verzorging dan die van een Doodle.

Het gebrek aan (eenduidige) informatie in boeken en op internet helpt de situatie niet.

Daarom kun je het beste doorlezen, jezelf van de juiste kennis en vaardigheden voorzien en de vachtverzorging van je Doodle in eigen handen nemen.

Hoe herken je klitten?

Klitten voelen aan als een ophoping in de vacht. Vilt voelt aan als een dot of plakkaat haar in de normaal gesproken losse, luchtig vallende vacht. Er wordt vaak gezegd dat als je op de vacht blaast, je de huid moet kunnen zien, maar klitten zitten juist vaak op die plekken waar je niet gemakkelijk bij kunt en waar je niet gemakkelijk kunt blazen.

Extreme gevallen van vilt zijn vaak al op een afstand te herkennen. Zoals gezegd vormt het vilt een extra, dikke laag op de huid. Hierdoor gaat de bovenzicht uitstaan, waardoor het lichaam ongewone verhoudingen krijgt, bobbelig vertoont en de lichaamscontouren er onnatuurlijk uitzien (te dik lichaam, te brede benen, te vol hoofd, te dikke oren enz)

Ook ziet de vacht er vaak ongewoon dik, pluizig en dof uit.

Ziet een Doodle eruit, zoals op onderstaande afbeeldingen, dan is de kans groot dat de ondervacht totaal vervilt is.



Een klitvrije vacht moet zonder enige moeite te borstelen en vooral te kammen zijn met een grove kam met vaste naalden.

Doodle vachtverzorging

Zoals bij elke langharige hond is het een must om de vacht schoon te houden, klitten te verwijderen en uit te borstelen en de haargroei binnen de perken te houden.

Wekelijks borstelen is een must om:

- De vacht schoon te houden en vuil en stof te verwijderen
- De huidvetten gelijkmatig over de vacht te verdelen, zodat deze zijn beschermfunctie behoudt
- De huid te masseren, zodat de haargroei gestimuleerd wordt

Daarnaast is het net zoals bij de andere rassen met een "enkele vacht" het beste om de vacht vanaf de leeftijd van 5 maanden elke 2 maanden een stukje in te (laten) korten, net zoals wij mensen elke 6 weken naar de kapper gaan. Is de vacht erg dik of krullerig, dan is het verstandig om de trimbeurt te vervroegen naar elke 6 tot 8 weken en bij elke trimbeurt de vacht goed uit te dunnen, zodat deze minder klitgevoelig is.

Op deze manier houdt je de vacht gezond, voorkomt je dode, gespleten punten, waardoor de vacht zijn glans behoudt en klitten voorkomen worden.

Trimschema

Omdat een Doodle nog steeds een kruising is en er dus niet (zoals met rashonden) mee geshowd wordt, bestaat er geen officieel trimschema.

Vanwege een gebrek aan kennis over de benodigde vachtverzorging nemen veel fokkers, hondentrimmers en Doodle eigenaren in binnen en buitenland het recht in eigen hand en knippen hun Doodles naar believen, gelegenheid en smaak. Maar helaas niet naar inzicht. Met alle gevolgen en trimmodellen van dien. Getuige de vele YouTube filmpjes over Doodle vachtverzorging.

De Doodles worden vaak op zicht geknipt, waardoor de vacht niet naar behoren wordt behandeld en klitten vaak blijven zitten. Dikke, klitgevoelige vachten worden vaak niet uitgedund, waardoor ze extra snel gaan klitten en over kaal scheren, of juist over de vacht zo lang mogelijk laten wordt maar al te vaak erg gemakkelijk gedacht, zonder de gevolgen voor het welzijn van de Doodles in kwestie juist in te schatten.

Niet alleen worden veel Doodles hierdoor nadelig behandeld en zelfs ongewild verwaarloosd, het beeld van hoe een Doodle eruit hoort te zien wordt door deze "showmodellen" totaal bevooroordeeld.

Een slecht voorbeeld doet vaak volgen en dat brengt ons bij de noodzaak van een correcte, vachtinzichtelijke informatie over Doodle verzorging.

Basisverzorging

Met het borstelen en trimmen alleen ben je er nog niet.

Bij langharige honden is het van essentieel belang om uiterlijk elke 2 maanden de voetzooltjes uit te knippen om vuilophopingen te voorkomen, het poepertje regelmatig vrij te knippen, zodat er geen ontlasting aan blijft hangen, de ogen vrij te knippen, zodat er geen haar in kan steken en oogirritaties of oogontsteking kan veroorzaken.

Oorverzorging

Het belangrijkste onderdeel van de basisverzorging is echter de oorverzorging

Bij honden met lange flaporen kan er van nature geen zuurstof bij de gehoorgang komen. Dit maakt de oren bijzonder aantrekkelijk voor oormijt. Als het haar in de oren niet verwijderd wordt en oormijt vrij spel krijgt, is oorontsteking onvermijdelijk en zijn de gevolgen daarna niet te overzien.

Bovendien blijft er aan de haren in de oren oorsmeer hangen, dat na verloop van tijd hard en brokkelig wordt. Worden de oren niet regelmatig uitgeplukt dan hoopt die oorsmeer zich op, tot grote klonten in de gehoorgang die na verwaarlozing enkel nog op chirurgische wijze kunnen worden verwijderd.

Het gebeurt helaas nog te vaak dat een Doodle pas met 6 tot zelfs 12 maanden voor het eerst in de trimsalon komt en dat de oren nog nooit zijn uitgeplukt.

Het gebeurt helaas ook veelvuldig dat dierenartsen beweren dat je de haren in het oor moet laten zitten. Onderstaande foto is het bewijs van wat er gebeurt als je de oren NIET uitplukt.



Laat het uitplukken van de oren altijd aan een professional over, als je niet zelf hebt geleerd hoe je dit pijnloos en stress vermijdend kunt doen. Een Doodle die een negatieve associatie krijgt bij het uitplukken van de oren zal dit niet gemakkelijk nog eens toestaan.

Aan de slag

Nu je je bovenvermelde informatie hebt eigen gemaakt kun je zelf met je Doodle aan de slag. Je kunt ervoor kiezen om alleen de basisverzorging zelf op te pakken en het trimmen aan een hondentrimmer over te laten. Omdat veel hondentrimmers echter niet hebben geleerd hoe ze een Doodle moeten trimmen, omdat de enige kniphonden waar ze op konden oefenen Poedels waren, kun je het beste het recht in eigen handen nemen.

Zo blijf je zelf verantwoordelijk voor het welzijn van je Doodle, kun je je eigen tijd indelen, genieten van het 1 op 1 samenzijn, je Doodle beter leren aanvoelen en de band met je Doodle versterken.

Daarnaast bespaar je bakken met geld aan 2-maandelijks trimbeurten, kun je trimmen in het model dat JIJ mooi vindt en zelf de conditie van de vacht en de gezondheid van je Doodle monitoren, zonder afhankelijk te zijn van en jezelf en je Doodle over te geven aan een hondentrimmer die misschien wel veel geld vraagt voor een vaak teleurstellend resultaat.

Bovendien ben je lekker zelf creatief met je hondje bezig en is het gewoon erg leuk om je eigen Doodle te kunnen trimmen.

Als je de volgende 6 verzorgingsgeheimen in acht houdt, loopt je Doodle er voortaan altijd klitvrij, levenslustig & prachtig getrimd bij.

Geheim #1: gebruik de juiste borstel

De basisvachtverzorging begint met het aanschaffen en op de juiste wijze gebruiken van de juiste borstel. De dikke, lange, zachte vacht van een Doodle vraagt om lange, stevige naalden die de huid bereiken en zodoende de klitten kunnen weg borstelen die zich op de huid bevinden. De meeste borstels hebben naalden die te kort zijn om de huid te bereiken, met als gevolg dat je over de klitten heen borstelt.

De enige borstel die vat heeft op de onderhoudsgevoelige Doodlevacht is de Activet (voormalig les Poochs) borstel. Niet alle Activet borstels zijn geschikt, wel de rode (ook wel red matzapper genoemd) Activet borstel. Alle borstels hebben namelijk een flexibel bed dat van de ene naar de andere kleur verschilt in stugheid. De groene (puppy borstels) zijn voor de meeste Doodle vachten te zacht en te flexibel, met als gevolg dat er te oppervlakkig mee geborsteld wordt, waardoor klitten die op de huid beginnen veelal blijven zitten en doorgroeien tot viltplekken. De paarse blijft in veel vachten hangen, waardoor je ongewild aan de huid trekt.

Over de rode mat zapper is het nodige gezegd. Deze wordt door veel Doodle mensen als “te ruw” beschouwd.

Voor een hele dikke, krul of fleecvacht en de meeste castraatvachten is dit echter de enige borstel die tegen het zware borstelwerk opgewassen is. De crux zit hem in het gebruik ervan. Elke borstel kan als “schadelijk” ervaren worden als er tijdens het borstelen teveel druk op wordt uitgeoefend. De rode borstel behoort met beleid (lees: losjes) vastgehouden te worden, zodat je als het ware met de borstel over de vacht aait, niet aan het haar trekt en de naalden de huid van je Doodle niet beschadigen.

NO nep!!!

Let op: vanwege de hoge prijzen van de Activet borstels zijn er B-merken op de markt gezet die er gelijkwaardig uitzien, maar zeker geen gelijkwaardig resultaat boeken. Het verschil zit hem vaak in het aantal naalden: minder naalden werken minder effectief, ook al hebben ze dezelfde lengte. Daarnaast doet het vaak veel te flexibele borstelbed de goedkope alternatieven verbleken bij de originele Activet borstels.

Het verschil is te voelen: hoe stugger en moeilijker de borstel door de vacht gaat, des te efficiënter je borstelt, want de weerstand die je voelt betekent dat je alle haren meeneemt in plaats van enkel de oppervlakte te borstelen.



De juiste borstel loont

Het aanschaffen en gebruiken van de juiste borstel scheelt een slok op een borrel bij de vachtverzorging van je Doodle, want een hond die goed geborsteld is en klitvrij bij een trimsalon wordt afgeleverd, zal

- a. veel gelukkiger zijn
- b. veel minder lang op tafel hoeven staan
- c. veel minder gestresst en pijnlijk de trimbeurt hoeven ondergaan
- d. het baasje in kwestie veel geld, energie en irritatie besparen

Geheim #2: laat een natte Doodle vacht nooit aan de lucht drogen

Klitten ontstaan op plekken die nat worden, want nat haar plakt op elkaar en vormt na het opdrogen een streng die zich samenvoegt met andere strengen en zich tot vilt ontwikkelt als het haar niet op de een of andere manier tijdens het drogen gescheiden wordt van elkaar.

Helemaal als een vuile, stoffige of zanderige vacht nat wordt, zijn klitten na het drogen onvermijdelijk.

Zorg daarom dat je de vacht na het nat worden zo spoedig mogelijk weer droog maakt. Alleen deppen met een handdoek zet weinig zoden aan de dijk, omdat het van essentieel belang is dat je de opeengeplakte haren uit elkaar haalt. Dit kun je doen door met een handfohn in de ene hand en een borstel in de andere, je Doodle volledig droog te föhnen, terwijl je borstelt, maar dit is een zeer langdurig proces.

Gebruik je echter een waterblazer, dan sla je 2 vliegen in één klap. Met de warme lucht droog je namelijk de vacht, terwijl je het haar uit elkaar blaast. Dit scheelt je heel veel tijd! Bovendien is de blaaskracht van een waterblazer (ook wel doodleblaster genoemd) zo sterk, dat je tegelijk al het vuil, vocht, zand, stof enz uit de vacht blaast, zodat je Doodle in één klap schoon, fris en fruitig is.



Regenkleding

Uiteraard kun je het nat worden van de vacht ook zoveel mogelijk proberen te voorkomen.

Het dragen van een speciale honden regenjas is een optie. Deze heb je in alle soorten en maten. Het nadeel is echter dat de meeste regenjassen alleen de rug droog houden, terwijl de meeste klitten ontstaan op de poten en de buik. Er zijn regenpakjes verkrijgbaar die ook de poten volledig bedekken, maar het is de vraag of dit comfortabel loopt voor je Doodle, die tijdens het wandelen of rennen zoveel mogelijk bewegingsvrijheid wil hebben.

Geheim #3: was nooit een Doodle die klitten heeft

Hoewel het erg gezond is voor de vacht en huid om af en toe gewassen te worden, is het credo: niet te vaak (slechts 1 keer per maand of 2 maanden), altijd de vacht eerst klitvrij maken en altijd, maar dan ook altijd speciale hondenshampoo gebruiken PLUS conditioner!

De vetoplossende eigenschappen van een hondenshampoo verwijderen de natuurlijke, beschermende vetlaag van de vacht, waardoor het haar kwetsbaarder wordt en de weerhaakjes aan het haar gemakkelijker in elkaar kunnen grijpen. Voeg daar nog de masserende, wrijvende werking van de handen aan toe tijdens het wassen en je kunt je voorstellen dat een geklitte Doodle na het wassen en drogen zal zijn als een wollen trui na het wassen zonder wolwas programma: één viltbaal.

- A. Zo'n viltbaal krijg je onmogelijk droog
- B. Zo'n viltbaal krijg je na het drogen onmogelijk uitgeborstelt
- C. Voor zover je je Doodle uitgeborstelt krijgt, doe je hem enorm veel pijn door onvermijdelijk aan zijn vacht en huid te trekken tijdens het borstelen en drogen
- D. Je Doodle krijgt hierdoor zo'n negatieve associatie met wassen, drogen en borstelen dat hij geen van deze handelingen in het vervolg zal toelaten, zonder luid protest en veel gestress, wat je geen enkele hond, laat staan je eigen Doodle wilt aandoen.

Zorg er daarom altijd voor dat je je Doodle volledig hebt uitgeborsteld vóór het wassen en dat je met een grove kam het hele lijf hebt nagekamd om te checken of de vacht daadwerkelijk klitvrij is. Dat voorkomt veel ellende bij jezelf, maar vooral bij je Doodle!

Geheim #4: ken de gevolgen van castratie en sterilisatie

Hoewel vroegtijdige castratie en sterilisatie vooral onder Australian Labradoodles gemeengoed zijn, is dit het slechtste dat je kunt doen voor de vacht! Hoewel deze ingrepen vele schadelijke gevolgen hebben voor de gezondheid en algehele welzijn van alle Doodles, beperk ik me tot de invloeden op de vachtstructuur.

Hoewel er geen wetenschappelijk onderzoek naar gedaan is, zal elke professionele vachtverzorger het met me eens zijn dat de vacht in 9 van de 10 gevallen zodanig dik wordt na de ingreep, dat deze klitgevoeliger en daardoor des te moeilijker te onderhouden is voor het baasje in kwestie.

De haargroeycyclus wordt namelijk direct beïnvloed door de hormoon huishouding van de hond. Schommelingen hierin kunnen een onregelmatige haargroeycyclus tot gevolg hebben, waardoor nieuwe haren sneller worden aangemaakt dan voorheen, of de haren minder snel zullen uitvallen.

Bij plukhonden wordt de vacht vaak zodanig beïnvloed dat deze te zacht wordt om te plukken, bij Cocker Spaniels, die de voorouders zijn van de Australian Labradoodle ontwikkelt zich een extra dikke laag onderwol die de vachtverzorging extra benadeelt.

Bij Doodles wordt de haargroei zodanig gestimuleerd, dat er vaak binnen enkele maanden na de ingreep een overmatige haargroei van de ondervacht waar te nemen is die een dikke, pluizige, extra klitgevoelige laag vormt in de vacht.

Dit kan rampzalige gevolgen hebben, in de vorm van viltvorming tijdens en na de vachtwisseling als je als baasje voor de vachtwisseling niet geleerd hebt hoe je hiermee om kunt gaan.

Geheim #5: klitgevoelige delen van het lichaam

Vaak gebeurt het dat een Doodle baasje bij het borstelen “maar wat doet”, zonder een duidelijk systeem te hebben. De rug wordt dan vaak wel geborsteld, omdat deze gemakkelijk bereikbaar is, maar bepaalde cruciale delen van het lichaam worden vaak vergeten.

- A. Omdat je Doodle tijdens het borstelen op de grond of tafel ligt, waardoor je niet overal bij kunt komen.
- B. Omdat je Doodle tijdens het borstelen zodanig tegenwerkt dat de lol er snel vanaf is en je voortijdig stopt met borstelen
- C. Omdat je door gebrek aan een systeem gewoonweg vergeet waar je gebleven bent met borstelen

Niet alleen is het daarom belangrijk (voor de veiligheid van je Doodle, maar ook voor je rug en algehele lichaamsgesteldheid) dat je altijd een trimtafel met brede beugel gebruikt, ook is het hebben van een borstelroutine van groot belang om juist die extra klitgevoelige lichaamsdelen niet te kunnen vergeten. Dit zijn:

- De voeten: voeten die nat worden gaan geheid klitten als ze aan de lucht drogen. Helemaal als de vacht daar wit of licht van kleur is en wollig of pluizig van vachtstructuur is
- De voorkant van de knieën: omdat dit gedeelte altijd lang is en blijft beweegt het constant, waardoor klitten snel ontstaan, evenals viltplekken op de rand van de knie. Als deze verwijderd moeten worden blijft er een zielig dun spillebeentje over dat afdoet aan het aanzien van je Doodle
- De staartaanzet: omdat hier extra talg wordt geproduceerd is het haar hier meestal extra dik. Samen met de staart daarom altijd goed uitborstelen.
- De buik: hier ontstaan vaak plasklitten bij reutjes en vocht- of vuilklitten, vanwege opspattend water. Omdat het buikje vaak moeilijk te bereiken en heel gevoelig is, wordt deze vaak minder (goed) geborsteld. Vaak is het haar hier lang, waardoor klitten des te sneller ontstaan
- De flanken: hoe langer de vacht is, des te meer beweging er ontstaat bij de flanken tijdens het rennen. De vacht bij de flanken is vaak extra dik en daarom bijzonder klitgevoelig
- De oksels: een plek waar altijd wrijving is, dus snel klitten ontstaan
- Onder de oren: veel Doodles hebben heel dik haar onder de oren. Soms wordt dit haar kortgeschoren om een zogenaamde luchtschacht te creëren voor zuurstoftoevoer naar de gehoorgang toe. Beter, mooier en natuurlijker om te zien is het uitdunnen van deze plek om klitten te voorkomen.
- De baard en snor: welke Doodle hangt niet continu met zijn snuit in de waterbak en verzamelt etensresten in zijn snor??? Deze plekken plakken aan elkaar, drogen op en vormen zo pijnlijke klitten op een zeer gevoelige plek. Met de juiste tools zijn deze klitten echter gemakkelijk te verwijderen en het voorkomen van een zogenaamde “onderkin” scheelt heel veel klitten en irritatie bij zowel baas als Doodle
- De oren: veel baasjes vergeten de oorflappen te borstelen, waardoor de oorrand totaal vervilt raakt. Men denkt dan dat dat zo hoort of dat de Doodle in kwestie last heeft van bloedoren (wat iets heel anders is). Vaak is het baasje bang om de Doodle zeer te doen, maar het resultaat van urenlang ontklitten is uiteindelijk veel pijnlijker dan het wekelijks, voorzichtig borstelen van de oren
- De nek en hals: door het dragen van een tuig of halsband kunnen er vanwege de wrijving met de vacht gemakkelijk klitten in de nek en hals ontstaan. Het beste is om de halsband thuis af te doen en ook de nek wekelijks te borstelen

Geheim #6: Less is more!

Omdat sommige fokkers hun Doodles met een zo lang mogelijke vacht rond laten lopen, wat ze zelf prachtig vinden, denken veel pupkopers dat lang de norm is. Een lange vacht is echter bijna nooit een gezonde vacht, want

- Hoe langer de vacht is, des te minder goed deze te borstelen is en vaak wordt er daarom over de viltplekken op de huid heen geborsteld
- Een lange vacht is een dode vacht, want net zoals mensenhaar moet hondenhaar regelmatig geknipt worden om dode, gespleten punten te voorkomen. Dood haar glanst niet meer, is extra klitgevoelig en houdt extra veel stof, vet en vuil vast, waardoor het vettig gaat aanvoelen, een nare geur zal verspreiden en extra aantrekkelijk wordt voor parasieten

Vachtverzorgingsinformatie

Het is van levensbelang voor je Doodle dat jij als pupkoper zelf zoveel mogelijk informatie verzamelt over de benodigde vachtverzorging. Over de tijd, energie en kosten die je hieraan kwijt bent, zodat je op basis van het volledige plaatje een weloverwogen beslissing kunt nemen.

Laat je als kersverse pupkoper nooit door een fokker, dierenarts, trimmer of dierenspecialist wijsmaken dat je Doodle pas met 7 maanden of ouder voor de eerste keer getrimd moet worden.

Laat je alarmbellen gaan rinkelen als je het advies krijgt je Doodle na 1 jaar te laten scheren en/of de eerste trimbeurt pas na de vachtwisseling te laten plaatsvinden.

Dan ben je al een heel eind op weg naar een verantwoorde vachtverzorging!

Doodle trimschema

De beste vorm van onderhoud die je als baasje kunt plegen is

- A. Je Doodle elke week (max 2 x per week, niet vaker!!!) goed doorborstelen en nakammen met een grove kam met vaste naalden (roterende naalden geven slechte grip en kammen over de klitten heen)
- B. Je Doodle vanaf de leeftijd van 5 maanden uiterlijk om de 8 weken te (laten) trimmen op een mooie tussenlengte (niet te kort, niet te lang) en tegelijk de voeten uit te knippen, ogen vrij te knippen en oren te plukken (om oorontsteking te voorkomen)
- C. Je Doodle OF tijdens de trimbeurt te laten wassen OF zelf 1 keer per 2 maanden te wassen om huid en haar fris en schoon te houden

Voordelen:

- Zo houdt je de vacht gezond, glanzend, fris, klitvrij, vrij van parasieten en op een praktische, gemakkelijk te onderhouden lengte
- Je Doodle ziet er altijd op zijn best uit, in de lengte die zijn lichaam mooi laat uitkomen en komt elke trimbeurt weer als herboren en met puppy look onder de schaar vandaan
- Op deze wijze ben je nooit te laat, waardoor je Doodle nooit meer kort geschoren hoeft te worden
- Je Doodle voelt zich altijd gelukkig en zit te allen tijde prima in zijn vel

Puppy gewenning

Wil je je pup de beste start geven op een leven vol vachtonderhoud?

Begin daar dan zo vroeg mogelijk mee door van geboorte af aan veel aan de oortjes, kin, kopje, staartje en voetjes te friemelen, de pup vanaf circa 10 weken al regelmatig op de trimtafel met hoofd- en buikband vast te zetten. Je pup te wennen aan de waterblazer, handfohn en borstel en uiterlijk met 3 á 4 maanden, hetzij een puppybeurt in te plannen bij een trimsalon, hetzij een puppy gewenningsworkshop te volgen.

Vroeg geleerd is oud gedaan en hoe sneller een pup went, des te minder stressvol het trimmen op latere leeftijd zal zijn. [Meer hierover kun je lezen in mijn Boek "Van Scruffy naar Fluffy", te koop op Bol.com of via mijzelf.](#)

Hoeveel kost het laten trimmen van je Doodle of Waterhond?

Nu je weet dat je Doodle voor een optimale verzorging uiterlijk elke 2 maanden getrimd moet worden, kun je uitrekenen hoeveel het kost als je dat bij een hondentrimster laat doen, De uurtarieven van een hondentrimmer variëren van € 35,00 tot € 50,00 per uur (afhankelijk van of ze wel/niet gediplomeerd zijn en wel/niet zwart werken), zeg gemiddeld € 40,00 per uur. Het optimaal trimmen van een Doodle neemt zonder wassen en drogen al 3 uur in beslag. Vanwege de dikke vacht duurt het wassen en drogen zo lang dat een volledige trimbeurt gemakkelijk 4 a 5 uur kan duren, laten we voor de beeldvorming uitgaan van 4 uur. Dat is 4 x € 40,00 = € 160,00 per trimbeurt, of bij € 35,00 per uur minimaal € 140,00. Laten we voor de beeldvorming uitgaan van € 150,00 per trimbeurt, bij een gediplomeerde, wit werkende hondentrimster.

Elke twee maanden € 150,00 betekent een investering van maar liefst € 900,00 per jaar. Ervan uitgaand dat je hond ca 15 jaar oud zal worden kost alleen de regelmatige vachtverzorging van je Doodle of Waterhond je al een slordig fortuin van **€ 13.500,00 per hond!** **En dat is alleen als hij NIET in de klit of vervilt wordt aangeleverd, want dan kan de trimbeurt nog langer duren dan die 5 uur.**

Stel je voor dat je meerdere honden hebt! Dan ben je een fortuin kwijt aan trimkosten en het ergste is dat je je Doodle of Waterhond dan nog niet eens altijd naar je zin getrimd terug krijgt.

Want hoeveel trimmers weten niet hoe ze met de vacht van een Doodle of Waterhond moeten omgaan? Of weten dat misschien wel, maar nemen niet de tijd voor het ontklitten, omdat ze meerdere honden moeten doen op een dag?

De kans dat je je Doodle of Waterhond kortgeschoren, op één lengte geschoren of als een poedel geknipt terugkrijgt is bijzonder groot. Lees de Doodle fora er maar op na. Ik noem het "de kloof tussen trimmer en baasje". Deze "kloof" heb ik geprobeerd te overbruggen door het verschaffen van zoveel mogelijk informatie over Doodle en Waterhonden vachtverzorging en door het bieden van trimworkshops. Ik geloof namelijk in zelfredzaamheid en hoe fijn is het als je je eigen Doodle of Waterhond kunt trimmen in het model dat JIJ mooi vindt, in je eigen tijd en enorm veel geld aan trimkosten te besparen? Naast al die andere voordelen die ik al genoemd heb?

[Lees HIER mijn blog : "8 redenen om zelf je Doodle te trimmen"](#)

En wil je het niet zelf leren? Dan kun je ervoor kiezen om alleen de basisverzorging zelf op te pakken, OF je huurt mij in om je Doodle of Waterhond in het comfort van zijn eigen huis te komen trimmen. Ook dat is DoodleComfort!

Lees [HIER](#) verder als je meer wilt weten over puppy vachtverzorging

Lees <https://www.dogcomfort.nl/aanbod> als je meer info wilt over mijn prive workshops (workshop Basis vachtverzorging / trimworkshop) bij jou aan huis.

Conclusie:

Als je weet wat voor soort vacht je Doodle heeft en hoe je deze zodanig kunt behandelen om klitvorming te voorkomen, bespaar je je Doodle en jezelf een leven vol stress en ongemak.

Ik hoop dat de geheimen in dit E-book jou de juiste kennis en tools in handen hebben gegeven om zelf met je Doodle aan de slag te gaan.

Een Doodle vacht is de meest onderhoudsgevoelige vacht van alle hondenrassen!
Daarvan kun je in paniek raken. Je kunt er ook de voordelen van inzien.

Zelf de vachtverzorging oppakken geeft jou namelijk de verantwoording over het welzijn van je Doodle in eigen handen. Niet alleen kun je de levensvreugde van je Doodle aanzienlijk vergroten door hem klitvrij door het leven te laten gaan, het samenzijn tijdens de vachtverzorging leert jou je Doodle nog beter aan te voelen, leert je Doodle zich aan jou over te geven en volledig op jou te vertrouwen.

Zo bevestig je je roedelleiderschap en versterk je de band met je Doodle.

Dit zul je niet alleen merken bij de vachtverzorging, maar in jullie gehele communicatie en relatie samen.

Ik wens je veel trimplezier!!!

Groetjes, Wanda & Joy

